明治三十九年九月廿七日第三種郵便物認可
中華郵政特准掛號認爲新聞紙類

盛京時報

丙寅陰曆正月十七日
大正十五年三月一日

中日紀祝大典休刊

◎本報價目◎
每張銅幣八枚
每月現大洋八角
▲外埠連郵價目
每月現大洋九角五分
半年現大洋五圓貳角
全年現大洋拾圓
▲告白刊資
一行五號字十五字起碼
一刊資一日每行現大洋壹圓
長期另議

發行人 宮川貫作
編輯人 菊池貞二
印刷人 石原庄太郎
發行所 盛京時報社
盛京時報支社

討吳令發表後之馮玉祥
出山名義仍在討論中

京訊、二十日賈代閣第一次閣議、通過討吳及饑易鄂魯兩省督長等重要明令各節、已誌報端、閣議散後、賈德耀當携帶閣議議決各案及已副署之諸令文件、再赴吉兆胡同、請段分別蓋印、當經段氏就原文、親行改正數處、與原來大意、毫無出入、惟措詞稍較和平、廿一日又邀賈龔及各要人至邸會商一次、完全決定、即蓋印、送交印鑄局發表、時正下午三時五分、同時對於湖北之三令、亦已發表、

至於撤換山東督長幇辦等命令、段認爲尙有考量必要、暫緩、囑再行斟酌辦理、蓋段以魯省督長幇辦、是否應于此時下令更換、固須斟酌、即須更易、而繼任人選之應否爲畢固程三人、亦有必須致量之處、故主再加討議、暫緩蓋印下令云、

上項討吳令即已發表、日來二三軍將領敦促馮玉祥出山、擔任討吳之責、頗有進行、惟據同一軍方面探詢、馮前此因平地泉天氣滿寒、而移居包頭、現天氣漸暖、確有意離包、但非回張家口、而係重回平地泉、惟此刻已否啓程、尙無確報、二十一日外交處長唐悅良、由包回京、有人見唐、唐謂彼於十九日晨離包、馮氏時尙未離包、但有此意而已、前(二十日)日一軍某機關、接包頭十九日下午二時三十分所發電訊、電中亦稱馮尙未離包、是則馮雖已決赴平地泉、而是否已行、猶待後報云云、

又聞段已秘派國一軍某要人赴包、携段親筆手書促其速出、馮勿于段之誠懇、對於出山一層、遂即決定惟出山不能不有一種名義、故要求中央下令討伐吳佩孚爲彼出山之條件、現討吳令既經發表、則馮之出山、當然不成問題云、另據國民一軍消息、馮爲辦事便利起見、決于一二日內由包頭返張垣、俟抵張後、即有通電發出、其內容在先述引退之經過、次即根據政府討吳命令及岳維峻孫岳等之來電、將歷數吳佩孚罪狀、而以討吳爲出山之表示云、

又電、馮玉祥確于十九日離包頭赴平地泉、廿一日乃又回包頭、至馮赴平之原因、乃緣岳近由津赴平欲與馮面商馮之出山及討伐吳佩孚各問題者、絡繹不絕、而馮爲便利往見諸人起見、故親赴平地泉、以便就近協商、據聞國軍將領、近數日來、關於推戴馮氏爲討吳軍總司令問題、正在協商進行中云、

又據民社消息、馮之出山、殆已成爲既定之事實、不久必將實現、惟究於何日實現、則恐當局者亦難預言之、國民各軍所以急急要求中央下討伐吳佩孚之命令者、其唯一之用意、乃在貫徹其請馮出山之願望、蓋有討伐令、馮之出山乃有適當之名義也、非因感於討伐令之本身有何價值云、

熱河國民黨部之宣言

▲發表對於改革熱河之主張

中國國民黨熱河省黨部一月十九日發表對於熱河時局之宣言云、前歲直奉戰爭、甫告終結、總理既然北上、於十一月十三日提出解決時局之方策、其具體條件則開國民會議預備會、以消滅軍閥之勢力、廢除不平等條約、以消滅帝國主義之勢力、倘此種主張而能實現、本黨敢信一年以來、中國必有刷新之氣象與鞏固之基礎、有斷然者、無如此種主張、乃爲段祺瑞張作霖所阻礙、卒使先總理齎志以沒、自是以後、張作霖益無所顧忌、一年以來、分遣爪牙、盤據京津、囊括蘇魯、遂及安徽、對於熱河、尤其殘暴、同一國土、視熱河爲屬地、同一民族、待熱人如奴隸、他如橫征暴斂、姦淫擄掠等無法無天之行爲、更僕難數、即熱河人民所受之痛苦、實水深火熱、本黨根據武力與民衆結合之原則、共同奮鬥、羣起反抗、結果、奉系軍閥在內地各省者、行將掃滅淨盡、在熱區者、亦已聞風潰逃、於茲最爲人民禍害、最效忠帝國主義軍閥、其勢力既經覆滅、而解決時局之大計、非遵照總理前年九月十八日北伐與十一月十三日解決時局之兩宣言、及最近馮督辦住虛之主張、不足使吾國得確實之進步與鞏固之基礎、而熱河經此次兵燹之後、幸有不擾民眞愛民之國民軍、來熱治理、諒必深悉熱河歷來所受之苦痛、思有以拯之、自當以人民之希望爲希望、人民之要求爲要求、無或稍違、故此本省黨部代表民衆、提出最低限度之要求與希望、果省政府能廣心採納、使之一一實現、敢信熱河從此必有清明之一日、其最低限度之具體條件如下、一 解放人民集會結社言論出版之自由、二 根本改組興業銀行、三 取消興業採辦處、四 反對種種鴉片、五 要求縮小軍備以重民生、六 凡奉系軍閥所征收之各種苛捐雜稅一律免除、七 增加教育經費、勵行強迫教育、亟推廣補助教育機關、八 招集眞正熱河蒙漢人民代表會議、解決一切善後問題、九 承認由人民組織的農民協會、代替非農民的劣紳土包辦農會、以期農業之改進、並由農民協會組織農民自衛軍、十 以有利的方法、開發礦業、並防止外資之侵入、十一 熱河經此次爭戰、人民所受之損失甚鉅、其年根子種、已十室九空、若不早爲救濟、明年春耕必定絕望、要求設法振濟、以蘇民困、十二 要求楊木三旗他僅能予以升科、取消徵收地價、十三 反對奉系整頓蒙租辦法、本省黨部根據以上主張、敢大聲疾呼、爲全熱父老昆弟告、時至今日、人民務當以全力擁護本黨之主張、促其實現、庶有自由幸福之可言、反奉運動勝利萬歲、人民自由萬歲、中國國民黨萬歲、

吳佩孚口中之出兵原因
所抱宗旨及未來之總統

京訊、某社記者頃晤新自漢口回京之某要人、特詢以孚威此次出山之宗旨、其答復頗爲詳明、特錄出之、

問 (記者)吳孚威此次出山所抱之宗旨如何

答 (某要人)孚威自前歲下野後、退處岳陽、靜觀時局、每有以中國政象詢之者、皆答以芝老執政、必能按法軌而行、必可統一中國、彼亦得樂觀太平、作一山林逸士、無容再勞心力矣、不謂時局日非、其變化有非常理可逆料者、孚威目睹時艱、不得已而應孫馨帥之請、移節漢皋、其宗旨不外欲統一中國、然後修明政治、致國家於富強、以禦外侮耳

問 現在芝老已久有倦勤之志、將來無須恢復舊國會、或另行改選新國會、均須即選大總統繼任、外傳吳孚威有欲爲總統之意、確否、

答 做總統三字、不特孚威無此心意、即其左右亦無此思想、

問 然則繼任大總統人物、在孚威心目中、究竟以何種人爲適宜、及孚威所希望者有誰人、可得而知否

答 孚威向來主張、總統須以文治派爲宜、蓋但凡世界萬國、須先以政治修明、然後太平可致、若以軍閥爲總統則永無和平之希望、前屆曹錕之總統、實爲孚威所不贊成者、現在如唐少川氏、孫慕韓氏、均爲孚威素所仰望者、如萬不得已、非軍閥不可時、則亦祗王聘老稍爲近於文治、而洽輿情、餘則不可知矣、

問 當此軍書傍午之際、而蕭耀南適於此時出缺、外間頗有煩言、不理於吳孚威之下者、其亂象究竟如何、

答 蕭之出處、全得孚威卵翼而至、舉世皆知、及孚威失敗、蕭之行徑、每多與孚威相背、在外間多謂其忘本、不知蕭亦大有難處在、蓋蕭爲自身地盤計、不得不故爲如此、所有不滿於孚威者、均爲安福派包圍所致、實非蕭之出自本心也、孚威爲人、精明莫及、蕭之苦衷、自當洞鑒、雖其部下間有不慊之意、然孚威果欲去之、不過一言之勞、蕭即下台、又何必別生枝節、以貽人笑耶、且余(某要人自謂)於本月十日離漢時、亦曾親訪蕭督、是時彼已患感冒甚重、不能見客、此尤足證明蕭之死確爲病歿可知、譚至此、適有客至、記者遂興辭而出、

譚延闓舉兵返湘

京訊、某方面接上海私人來電、內稱組公(譚號組菴)舉兵返湘、早經發動、北先鋒隊與唐生智軍業有接觸、不久當能抵省、並有電囑弟(某私人自稱)暫留滬上接洽某項事宜等語、又據內務部次長劉馥云、譚組菴固兩圖返湘、至唐生智驅趙之說、據湘南駐京代表蕭文誠接長沙來電、則稱省城安謐如恒、譚軍縱有所圖、唐部足能抵禦云云、又政府方面亦未得有此種報告、且湖南實力全在唐生智葉開鑫兩軍、唐比葉較有作爲、即令有取趙而代之之對心、於拒絕譚軍則屬一致、蓋唐爲自身計、與其擁譚不如擁趙云云、另一消息、譚軍開到湘南者約兩萬餘人、槍枝在一萬以上、實行與唐生智合作、其條件以唐爲湘省總司令、譚爲省長云、又香港十七日電、譚延闓昨赴北江視師、蔣介石發給二十萬元、譚俟軍械齊備、即督師北伐、但據外人方面報告、實行期至速在兩旬外、又李宗仁黃紹雄因李濟琛尙有援瓊匪鄧部意、電勸服從公意、合力北攻、

國民各軍已維持合作態度

▲國一軍積極派占勝利 ▲最近決定合作之由來

京訊國民第一軍之態度、近來傾向積極、其參加戰鬪、布置各方面之兵力、約近十萬人、該軍之所以決然出此對應策之經緯、據某方傳來消息、謂前此一軍將領中、原分兩派意見、一主張消極主義、一方主積極主義、消極主義者所持議論、概謂國民一軍於京津一役、損失非少、創痍未復、倘際此再從事戰爭、殊屬不可、目前一軍所應取之策略、上策則以張家口爲門戶、集中全軍於西北、重施訓練、靜俟時機、中策則將全軍退至南口、以觀形勢、下策則扼守北京、不再進兵南方與東方、而積極主義者之議、則謂當此時機而一軍採消極態度、是猶委歸於沒落、一軍之危險、亦不堪設想、況一二三軍從來有合作之歷史乎、上述即一軍將領中、消極積極兩派主張分歧之大要也、馮氏初似贊成前說、迨後有鑒於形勢之推移、遂爲主張後說者所動云、

天津電、國民各軍以前之團結、殊有令人懷疑之處、然至最近始確示協同一致之態度、其原因乃緣其先二三兩軍之幹部、因受反國民軍側之宣傳與收買運動、大有動搖之勢、其自暴自棄之態度、已悉露于外、嗣因某方面以國軍之分裂已露有朕兆、乃向鹿鍾麟時進重大之忠告、鹿深爲動容、乃與張之江謀解、且容其希望、撥給軍餉若干、又親自微行赴津、請求二三軍幹部諒解、更與岳維峻孫岳協商後、至十四日始決定各軍如何擔任作戰之計畫、于是三軍協同一致之形勢、乃得維持、其能致此者、乃又有他一方面在背後斡旋之力也、茲以昨今情況論、據國軍方面可靠消息云、但可信其足防津浦京漢綫之直魯聯軍、或竟進而逆襲山東、亦未可知、但奉軍苟不以攻略熱河爲止、尙欲由灤州前進、則形勢即將一變、彼時國軍對之、亦將以第一軍爲基幹、勢與相見疆場、以決最後之勝負、且其準備充分、決可不至敗北、即屆萬不得已時、亦將退至南口以北、再轉赴甘省以避反國軍側之鋒、藉保國軍之勢力而作他日雄飛之計、總之目下國軍方面已占有六分有利云、

吳佩孚與張李條件

青島快信、吳佩孚代表李際春、新近在濟南與張宗昌、靳雲鶚、議定攻守方針、條項如左、

一、張宗昌、李景林所統之直魯聯軍、須與奉軍呼應、以當國民一軍、
二、靳雲鶚所部各軍、須與鄂軍協力入豫、攻國民二軍、
三、南督孫岳、嚴守中立、
四、晉閻以主力進大同、以脅國民一軍之後、更以一部兵力南下、在石家莊襲二軍之背面、
五、張李二人、悉聽吳佩孚之指揮、在討伐國民軍目的下、共同作戰、

以上經吳佩孚、張作霖完全了解成立、張李均無異議、

粵軍北伐停頓

粵訊、蔣介石內定譚延闓攻湘、電約李宗仁黃紹雄協助、李黃因與趙恒惕袁祖銘前訂同盟協約、僅允讓軍假道、不允加入北伐團體、蔣對桂軍態度、深懷疑慮、擬以武力壓迫服從、一面令李濟琛疏通、北伐計畫、一時恐歸停頓云、

廣

健康秘訣

▲人身欲謀終年康健
▲祇須依照下列四法

(一)每日得合度之飲食以充養料
滋養料都自飲食中吸取、故不食則病、病則精神委頓、即係欠缺滋養料所致、服百齡機、能使不食者思食、少食者多食、滋養料自然充足矣、

(二)每日得通暢之排洩以除廢料
飲食入腹、少數化成滋養料、所餘渣滓、亟宜除去、若過排洩機能衰弱、致起乾腸積食等症、服百齡機、便能潤腸導滯、使人日得一次暢便、廢料自無停頓矣、

(三)身體不受風寒暑熱之摧殘
風寒暑熱、使人入身、能由微疾而變成急症、服百齡機、能鞏固表裏、助長皮脂腺之發汗、不僅能禦新風寒暑熱之侵襲、並能將停留體內之舊風寒暑熱疏散也、

(四)血液終日循環普徧全身
血液猶如鐘表中之發條、發條不動則鐘表停、血液不行、則人身病、服百齡機、能滋養心血、助長發射力、使血液清潔而運行不息、不僅可除內病、並可消弭外症也、

百齡機價目
均按現大洋計算
小瓶一元 每打十元
大瓶二元 每打廿元
總發行所 上海愛多亞路
分發行所 奉天大西邊門外 九福公司
各省埠各藥房均有發售

青島 上海行 (滿鐵 航路部)
榊丸 大連丸 西京丸 三月三日 三月七日
天津行
長平丸 天潮丸 濟通丸 三月一日
龍口行(往復 旅順不行 非)
龍平丸 三月一日
大阪 神戶行
長順丸
專屬荷客取扱店
大連汽船株式會社
電話(代表番號)四一八五番
營業所 大連 岡丸二商會 電話 江八八八 四二六四番

奉天仁太洋行雜貨商廣告
本行自運西洋各國名廠諸品雜貨無不完備價格從廉並又新到各種洋服材料代作男女各式洋服並男女皮靴皮鞋樣式無不精美如室中陳列各種金銀器具金銀手表懷表坐鐘掛鐘女人花粧品文房器具五金雜貨俄國毛毯望諸君賜顧早臨是幸
奉天中街 仁太洋行 中電話二百二號
日站浪速通 仁太洋行支店

中電話號二〇六 日本 電報掛號二四五〇

新到 啓 唐山馬牌洋灰
歷經泰西各先進國專門化驗及格發給證書並經全國鐵路各船碼頭等重要工程以及津滬各國工部局購用各洋灰年無不交口稱讚足見本公司洋灰成色優美擴張西本公司並造各色花磚大小舖地方磚缸磚各色房頂瓦脊瓦洋灰滿管電桿等等貨品繁多不及備載如蒙賜顧請到本所或各埠分銷處接洽無任歡迎
奉天小西關大什字街北路東 啓新洋灰股份有限公司東部總批發所 謹啓

軍服料 新到 破格廉價
▲外觀優美 ▲品質堅牢
▲價格低廉 ▲實用軍服
奉天大東門裡 怡信洋行

德商 和利洋行廣告
進口營業
批發各種機器、呢絨、五金雜貨等、鐘錶備有現貨甚夥
如蒙 光顧無任歡迎
奉天地址 小西門內 中電話一五四三 日電話一一九三番

奉天老天合綢緞呢絨布莊廣告
啓者本號創設自今已歷二百餘年崗辦蘇杭綢緞呢絨嗶嘰旅行器具閨閣化妝用品江西磁器各國洋貨一概俱全代理百代公司留聲機器各種唱片青年電影並做各界時式衣服無不克己備蒙賜顧無任歡迎
樓上 中國電話三九六號
樓下 二九八號
日長電話一千一百八十一番
老天合絲房主人謹啓

特有四色
一、鐘表！
二、工藝！
三、眼鏡！
四、珠石！
奉天中街 佳良行 電話七百四十番
招待誠實不詐不欺
本行自置鐘表精緻價格低廉
鐘錶首飾精巧修理鐘表如新
金絲鑲茶水晶老花近視鏡
貨色純眞可靠絕無欺人騙韶

眼

本藥房自製現玏光明丸一種專治男婦老幼遠年近日雲翳障礙視物不眞觸怒時發內火即犯以及暴發火眼努肉攀睛或痛或癢怕日羞明迎風流淚眼邊赤爛鳥珠白點雀朦昏花無論何種眼疾服此藥均能立效誠爲眼科之聖藥也〇定價每付現大洋一角每盒十二付現大洋一元外埠函購郵費在內代售處列後
〇安東財神廟街永祥泰哈爾濱道外北大街公和利長春三馬路口新華齊吉林前魚行大街雙發德江省瑞林祥營口老爺閣西東順昌千金寨東西福順增蓋平元興福盛西天錘成鐵嶺西門裡新華書局開原驛全盛永四平街驛變合成公主嶺河南街長記本溪泰隆通遼大來當新民馬家德竹齋洮南大興錦縣南街興華石印局岫岩福隆廣梨樹懷德泰義興京福記金州福成順旅順大德堂法庫西街林勝德通化東門裡文盛成開原南街復成號溝幫子同慶合本城中街永和堂大西關信義長皇姑屯車站
總售處奉天大西門北甕圈外 英美大藥房

招聘銀行職員廣告
本行資本總額奉大洋一千萬元每股奉大洋十元在未正式開辦以前總行暫不收普通股款以昭愼重近查開辦在邇總分行服務職員急於聘任今將合格章程披露如下(一)董事及監察人須招募在三百股以上者(二)經理須招募在五千股以上者(三)籌備分處須招募在一萬股以上者(四)一等籌備員須招募在三千股以上者二等籌備員須招募在二千股以上者三等籌備員須招募在一千股以上者凡我各界志士有意充任者祈速向本行接洽
東北農林銀行總籌備處長趙恩銘謹白
奉天大西關中國電話一〇一七

招女生廣告

奉天高等女學校
校址 奉天日站新市街浪速通紀念碑之東奉天高等女學校
宗旨 本校特開一級專招收中國女生造就普通人材爲宗旨
學制及學額 按照中國三三制招收初級中學學生一級定額二十名
年齡 以二十歲以下爲合格
資格 高等小學畢業及有同等學力者
修業年限 三年
考期及地點 陽曆四月十日(即陰曆二月二十八日)試驗中國國文、算術、口試
報名期 陽曆四月十二日(即陰曆三月初一日)在本校報名於陰曆二月二十七日截止
入學手續 凡報考者須交畢業證書或證明書及最近四寸半身像片
學費 每年奉小洋拾五元分三期繳每學期五元
寄宿費 學生願在校寄宿者其費用與本校他級生同不願寄宿者聽
特典 初級畢業後可升入高級或其他專門學校
附註 詳章函索即寄或來本校領取

奉天高等女學校初級中學班課程標準

科目／學年	第一學年	每週時間	第二學年	每週時間	第三學年	每週時間
漢文	講讀作文 文法	四	講讀作文 選讀孟子	四	講讀作文 演說辯論 選讀孟子	五
英語		四	讀本背誦 故事文法 會話造句	四	讀本會話 文法作文 默書	四
日語	講讀會話 作文習字	一〇	講讀作文 習字	六	講讀作文 話法習字	六
數學	算術	三	算術	三	算術	三
歷史	中國史	二	東洋史	二	東洋史 世界史	二
地理	中國地理	二	東洋地理	二	世界地理	二
理科	植物動物	二	仝上	二	動物生理及衛生	二
公民	政法經濟社會倫理注重陶成公民資格	一	仝上	一	仝上	一
圖畫	鉛筆畫 淡彩畫	一	水彩畫 鋼筆畫	一	油畫 圖案畫 淺易用器畫	一
手工	編物	一	編物袋物	一	仝上	一
音樂	唱歌樂理	一	仝上	一	仝上	一
體育	普通操 各項運動	三	仝上	三	仝上	二
總計		三〇		三〇		三〇

營口春昌源緊要啓事
啓者本號執事盧復興於本年新正月初十日出號所有身俸當日如數抽清俟後該人無論所爲何事完全個人行動不與敝號相涉敝號財發萬金亦不與盧某相干恐未週知特此登報聲明
營口春昌源號東楊笑峰啓

380 301

中外要電

馮煥章決意孤注一擲 津南戰局之現狀 (廿七日發北京專電)

馮玉祥決派國民第一軍迎擊直魯聯軍以決孤注一擲之死戰乃于廿五日躬蒞張垣鹿鍾麟奉令已于今晚首途前往津南戰綫

又天津電國民第一軍由京經津前往前敵運輸情形異常活潑查前此戰鬬均屬前哨衝突初非大隊交鋒國軍司令部現駐獨流鎮

又電國民第一軍現在陳官屯集中計可二萬八高壘深壕以逸待勞衝突地點當在靜海附近

英相聲明定期會議

(倫敦廿五日來電)英國勃爾得溫首相本日在下院聲明定于十月在倫敦開英帝國會議召集各屬首領及印度代表與以慎重協議等旨

聯軍大敗於陳官屯 (廿七日發天津專電)

據督辦公署今早接前敵急報云前以破竹之勢頓佔滄州馬廠等要地之直魯聯軍乘勝長驅陳官屯遽被國民第一軍迎擊結果不利乃竟敗退滄州

粵關問題圓滿解決 (廿六日發廣州專電)

粵海關問題于廿五日圓滿解決罷業團所沒收之貨物決定如數返還關稅當局布告自廿六日正午起照常開始貨物之裝卸

王正廷會見記者團 準備改正不平等條約 (廿六日發北京專電)

王正廷于本日會見外國記者團陳述改正不平等條約正在準備中我政府擬以八月三日期滿之中法通商條約先行改訂已向法國通告一切以資進行又關于抵制日貨問題因接芳澤公使之抗議即函覆言明採取適當措置以資防止云云

荷亦反對擴張聯盟 (廿七日發倫敦來電)

據倫的里德列克拉夫報載荷蘭決定與日本諾威瑞典同樣加盟反對擴張國際聯盟委員會範圍問題

美減稅案通過

(紐約廿六日來電)美國減稅案通過下院旋經大統領古理治署名裁可

日華紡績能工

(上海廿六日專電)日華紡績會社第三第四兩工廠職工于廿六日午前八時渙然能工

波國防軍不法問題

(日內瓦廿七日來電)波蘭國防軍發生不法行爲一案由羅馬尼政府介紹經國際聯盟之手提出嚴重抗議波蘭側主張該事件發生之地未屬波領之旨擬請國際聯盟公平裁斷

日議會不免延期

(東京廿七日專電)下院豫算案之審議不得順利進行遲延一時上院之豫算案亦及至本日始行上程此決議會另有種種重要議案待決由目下情勢以觀議會會期當不免有三日至五日間之延期

蘇俄總選結果

(納溫廿五日來電)最近蘇俄總選舉結果在鄉爲勞農黨勝利在都市爲中立派頗有勢力增加數額

日對外滙市微落

(東京二十五日專電)對外匯市昨日微落對美四十五兆四分之三對英一志十辨士十六分之九

憲政役員辭任

(東京二十五日專電)憲政會桶口院內總務及戶田常任幹部提請辭任均經幹部會承認

擴張理事會案

(倫敦二十五日來電)謝木爾聯在議會主張云擴張聯盟理事會案須俟德國加盟後方可討論

比決在美募債

(布拉謝爾二十五日來電)比國上院以一百十票對十票之多數可決對美募債

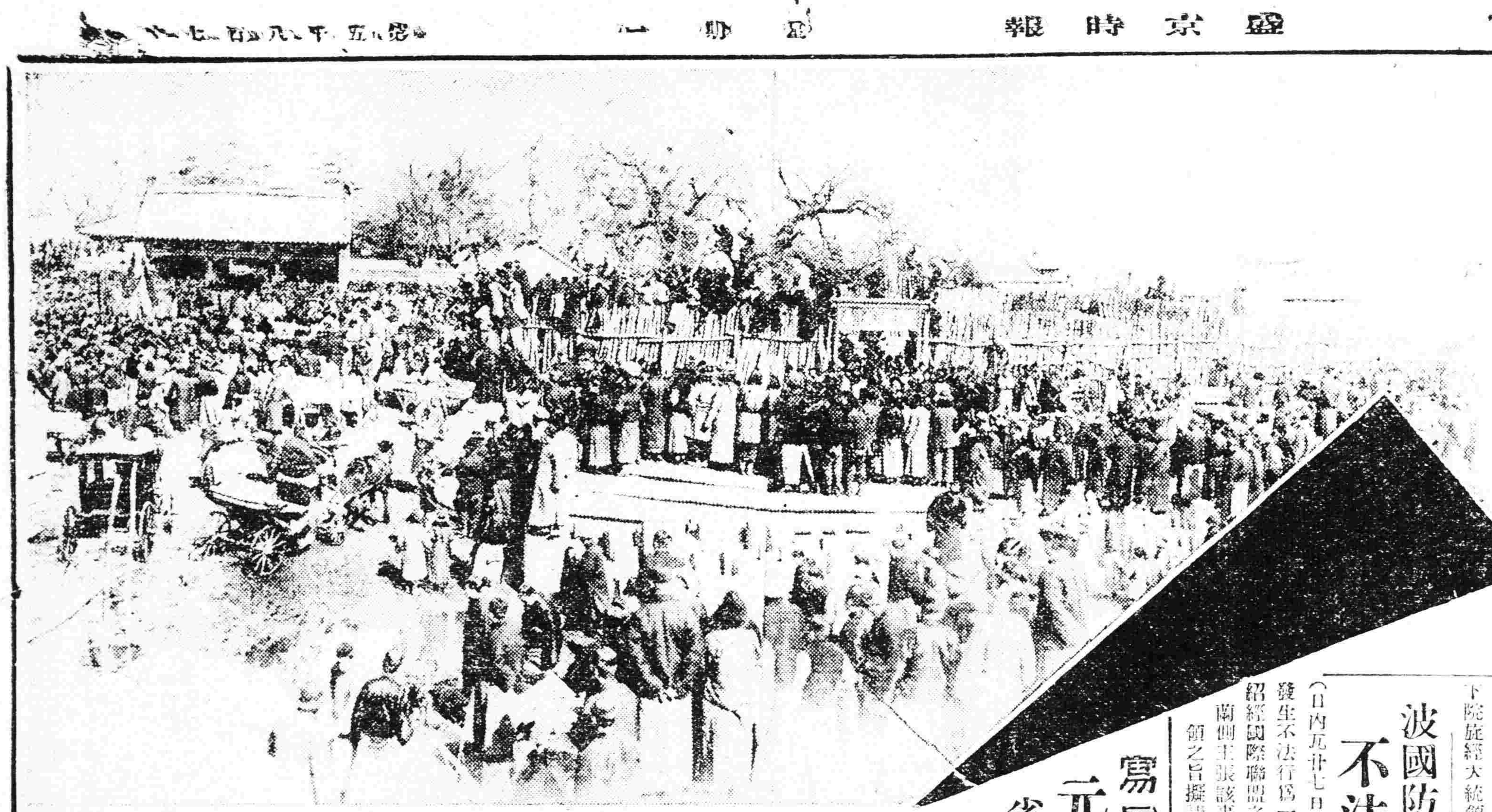

寫眞說明 元宵節省垣景象
(上)小西邊門外皇寺附近參觀喇嘛跳蹉之熱鬧
(中)四平街之錦舖花燈
(下)城隍廟之鶯詞燕舞

法權委員開會經過 (廿六日發北京專電)

法權調查委員會于本日午前十時開會首由中國委員殿調于上次未經說明之民事關係法規一及說明旋于(電碼欠詳)森林鑛業條例經各國委員發出質問由中國委員略加說明至詳細的說明決定俟下次會議行之散會時十一時半下次會議決定于三月五日開會關于調查區間混合訴訟事件關係規定及自治規等與以審查

法相在議會之聲明 (廿七日發巴黎來電)

普列恩首相在法國議會聲明謂伯爾塞悠條約足以牽制德國惟德國在法國不失防禦力之範圍內獲得決定羅卡爾諸條約之自由蓋因事實上已成德法兩國之國境德援依羅卡爾諸條約之締結獲得如何効果不遺餘力實屬當然之勢云云

命令 (二月廿一日)

▲比年民生凋敝元氣摧殘前經明令各軍事長官一律停止軍事行動務各綏靖地方俾予遺黎稍資蘇息乃近日迭據報稱**吳佩孚盤踞鄂疆勾結土匪侵擾陝豫**所發僞軍官委狀關防迭經破獲有據是其好亂性成不惜殘民以逞鄂陝豫諸省人民何負於吳佩孚竟倒行逆施一至於此殊堪痛恨政府一再優容曲予保全之至意著盧金山劉佐龍等力爲消弭以安地方並責成岳維峻李雲龍等督飭部隊會同進剿勿稍寬縱以期早戢兇殘出民水火免致勾煽已爲害地方凡駐鄂軍隊皆經訓練有方自能深明大義愼勿悞聽謠惑致負國家養兵衛民之旨此令

▲督辦湖北軍務善後事宜兼省長蕭耀南爲國宣勤勛獻卓著歷經事變均能力持大體保衛地方此資倚畀宏濟時艱遽聞溘逝悼惜殊深蕭耀南著給予治喪費一萬元派劉佐龍前往致祭照陸軍上將例從優議卹生平事蹟宣付國史立傳用彰忠藎此令

▲特任盧金山督辦湖北軍務善後事宜此令▲特任劉佐龍爲湖北省長此令

東三省新聞

▲奉天▼

○省署令各縣維持金融

省公署頃特通令各縣查近來錢法毛荒已達極點若不設法維持人民生計何堪設想爲此令仰各該縣體察金融情形隨時設法維持以蘇民困云云

○祁廳長傳見新貴

教育廳考試行政人員現已揭曉計取定孫鍾林王運豐劉東袖鮑錫兆郝茂文孫柏齋劉裕民王錫珍戴柱莊瑞元申等十名經祁公亮傳見於昨廿六日傳見以便分派云

○宋團長督隊西上

東三省保安總司令張雨亭以前方防務吃緊迅調各軍不數分布特派步兵四十五團團長宋自傑於昨(二十七日)帶隊出發開往灤縣協助防務

○省會舉行開會式

奉天省議會議長范先矩現因某項議案亟待公決特函知各省議員從速回省定於今(三月一日)日舉行開會式以便討論各項事宜云

○司令部飭送軍糧

奉軍留守司令部去歲轄積麵粉萬餘袋京米萬石以備軍用現因前方需用軍糧張學長軍長遂飭令後方司令

○商警督察員易人

商埠警察局督察員潘慶田因設賭漁利被採局長查悉撤差遺席調委一分局巡官馮湖貴升充遞遺巡官之缺則以一級巡長崔永秀升補該員奉委後即於廿七日就任視事云

○戢旅長公畢回防

東北陸軍四十五旅旅長戢翼翹日前來省報告防務兼請軍需會誌報端茲已事竣該旅長遂於廿七日遄返溝帮子防地云

○萬司令電告校閱

據軍界消息當局現接哈滿司令萬福麟來電爲整頓軍事慎重防務計特派參謀長賈金銘副官馮爲乾親往各處校閱一週以免有所貽誤云

○蘇俄書記官回國

駐日蘇俄大使館一等書記官庫資可歐夫氏前由安奉車來奉投寓大和旅館曾誌本報茲聞庫氏已于昨晚乘南滿車北上道經哈爾濱回國去矣

○實業銀行休業訊

奉天實業銀行於舊歷年前已呈不穩現象然尚未遽然倒閉茲則一蹶不起須遲一二個月始有另行開業之說云

○糧秣廠定期投標

陸軍糧秣廠碾製軍用秫米餘有碎米及麩皮若干曾招商包銷以四個月爲一期現屆期滿仍擬續行招商包銷定由今(三月三日)佈日起赴投標如有承買上項碎米麩皮者須於三月三日上午十鐘備具押金奉大洋五百元富前投標以便包銷云

○包景林公畢回蒙

內蒙各王公前因蒙荒問題特派包景林爲代表來奉面謁見總司令有所陳商現所商就緒該代表遂於二十七日回蒙覆命云

▲綏中▼

○維所長嚴禁煙賭

本縣代理警察兼保甲所長維襄枕於昨二十一日張貼佈告略謂煙賭之害盡人皆知前因軍事繁雜政務稍弛兼值春節舊習難除以致煙賭肆興毫無忌憚長此以往貽害殊深爲此除通令各區警甲一律嚴加禁止並派員隨時查察外合行佈告週知自示之後倘有不肖之徒擅敢違犯查出必嚴懲不貸云

▲林甸▼

○柳縣長回籍省親

本邑監督柳尊五氏近日屢接家中函電交馳因伊太夫人年邁舊病復發柳氏居官五載未便歸家省親因此據情呈稟上峰請准短假半月於二月十八日由林啟程回原籍鎮東縣省親所遺職權已委總務科長劉璧代拆代行

▲舒蘭▼

○王營長來舒接篆

駐防陸軍五十六團第三營營長出缺委前補充團第一營營長王殿魁接充昨誌本報茲該營長于今日(廿一日)上午抵舒定于明日接篆視事云

▲滿洲里▼

○邊防軍回防續聞

郭軍長之破敗間江省全軍爲出力者除騎礮兵外即步十五旅爲最多故前方戰事雖未告結而張上將軍軫卹兵艱不忍復調奉命全旅作三列車陸續開回滿防藉增駐路之兵力灰復前綫作戰之疲勞是以靖團長率于朱李三營長及各連士兵乘第一列車於除夕前一日全國抵滿第二列車李團長一二兩營相率繼開回札蘭諾爾分駐各地司令部主要隨員率追擊砲隊機槍連及三十二團第三營乘第三列車於正月初六日開抵來滿當因移防軍未能裝車去滿而接防官兵均在車上未見一兵乘隙赴街即有採買官兵亦均嚴明不犯且對商民又極和平未見稍有粗暴之處以故紳商愛戴無口不碑雖傭夫愚子亦無不感念十五旅之美德云

東三省雜報

△奉天▽

銅元缺乏

奉市銅元向來充斥乃錢法毛荒後銅元亦因而缺乏各商交易大受困難甚且以購買零星物件非到一角不能置買云

招徠商販

小西關電車路第一商場成立後開有戲園別有大仍未具有振興商場之能力茲則限於本月一日起至月底止凡往該處營業者一律免費云

演戲誌略

上元佳節本城公餘俱樂部與商埠俱樂部在城內總商會及商埠地三經路凌格飯店內彩排三日一節已紀前報茲聞兩處座客異常擁擠自十四日起兩部戲劇部會員十分忙碌白日在凌格飯店由上午十一點開演至下午四點止夜戲由六時開演在城內總商會至夜間十二點始行散戲開三日內所演之佳劇二十餘齣有劉蕩蓀君之沙陀國并與秦懷遠君吳竹經君合演牧虎關張薦如君演王門關訥禹竹君演開山府提放連環套劉竹友君演黃鶴樓拉松王桐軒君演艷陽樓長板坡落馬湖呂若愚君演法門寺奇寃報富醉生君演探陰山斷后德松泉君賈曾知君演坐宮探母木易居士演武家坡李文海黃秋甫演烏龍院更有女名角錦瑞恒等加入臺下喝彩掌聲不絕云

兵弁鬬毆

上元佳節城關商戶爭放花盒以資娛樂昨晚四平街同義合與順西亦放花盒觀者擁擠有西下窪某要人之眷屬乘坐雷車旁圍馬弁六名赴同義合將至門前壓街意兵追問之馬弁對答不明互相口角竟致鬬毆該兵將馬弁帶去二名不知如何處治云

俄人音樂

旅奉俄人音樂家士月募捐曾在公會堂奏樂博得一般之好評茲有俄國音樂家斯達夫羅夫斯吉氏等組織絃樂團定於廿八日午後九時在公會堂演奏入場費由佰金一元起至五元止學生均爲五角不分等次云

催繳電費

奉天電話局高局長因各縣電話分局所欠之需費爲數頗多特於昨二十七日飭令各縣分局迅速解清不得玩延云

火警誌聞

大北關利順成茲藏舖於昨廿七日燒燬串烟失愼報經商會消防隊及警察消防往救僅拆燒前坡平間并聞燈火會中之大閙火警者西關尚有一處云

批示

◎鎮威上將軍公署(廿六日)

▲錦縣紳學商農全體 稟爲呈說軍隊擾民情形由批并令速籌防所以免久駐民宅

◎教育廳(廿六日)

▲康炳麟 呈請轉函介紹投考由批候轉函監督處投考

◎瀋陽縣公署(廿六日)

▲吳德金 呈爲遵批投案懇派員勘丈以免久候由批仰第八區區長查照

▲凌閣 呈爲填發大照由批仰賦處查照緝存

▲萬慶吉 呈爲請發大照銷去舊照以免重複由批應候奉到指令大照發還

◎省長公署(廿六日)

▲苗壽山 呈報課受賄通案幸賦籍飭紫除弊由批靜候財政廳查照

▲劉春海等 呈蒙局徵租請仍舊例由批業經照設放邊照在案

▲葛廷山等 呈爲違法處罰請批示由批仰西安縣查照

◎高等審判廳(廿六日)

▲曲福臣 呈與曲永寬祭因地畝涉訟由批月之二十六日開庭覆理

▲劉爾屯公會 呈與李闊臣因地畝涉訟再審由批月之二十六日開庭審理

冠蓋往來

▲馮德麟(上將軍公署顧問)廿七日來奉
▲張鴻業(八十九團團長)廿七日去錦縣
▲朱力罕(砲兵九團團長)廿七日去錦縣
▲于德貴(八十三團團長)廿七日去山海關
▲王化東(兵站總監處科長)廿七日去錦縣
▲吳近(上將軍公署顧問)廿七日由秦皇島回奉
▲戢翼翹(四十五旅旅長)廿七日去溝帮子

小說　傷痕（續）

『我擱住您的言』他離開我坐在對面櫈上說。是啦。聽你說罷。我說。見笑！我這非新詩非舊詞。非馬又非驢的東西。是不值一笑。但詩小說本身的効力。何嘗不與論文一樣。作新詩小說的人們。又何嘗不抱感人的宗旨？不過有作者文筆欠精處。硬要將販夫走卒。閑役馬夫。無理的葬儀。不幸的婚姻。墮落的青年。腐敗的官僚。一切社會風俗。人生狀況。描得入微入妙。自然失了濃厚的情緒。動人的力量。創作的風格。使讀者無動於中。覺文字不痒不痛。苟美其名則曰一片論文。不然則一張廣告。⋯說的作新詩小說不如作論文。就是因爲這個緣故嗎？其實作者。何嘗不知。道這個意義。文筆欠工夫就是了。

「哈哈」他彎下腰發一陣冷笑。又台起來忿恨的說「呵。怪不得的。現在的新作家。屢見有盜竊襲取的。只爲他文筆不好。就不顧文販名譽的犧牲了。前二個月。或是三個月。見某報新詩欄有一首新詩。作者是一個北方人。又是一個遠出離水久居城裡未曾遨遊的人。可是他這首寫景的詩。寫北方景的詩。裡邊有幾句話。什麼－

⋯⋯山瀕水平⋯⋯

⋯⋯竹葉兒無聲⋯⋯

如此豈不把他生生的變作一個靠山臨水的南方出産呲嗎？然而如果是自撰。猶可原諒。他或者見着夢中畫裏的竹葉。那來的聲？以丘壑溪豬爲山水亦可。不然他或者有倍數多多的望遠鏡遼望得來。哈哈！可惜那全是我在初中所唱的歌。東京帝國大學音樂系畢業周旭五教的歌。唔！對啦。他或者周老師的記錄。叫我說偸璣珠爲己有的人。倒不如路旁乞丐的喊。爲有價值。嘔心吐血真是誠懇而安心。你聽吧！他說完緊接的學起乞丐的聲音來－

『老爺們！太太們嗎！
可憐可憐我這無倚的人罷！
要餓死啦！
老太太小孩子們在家等着吃呢！
好老爺太太們！
那點省不來幾個銅子！』

我笑的站起來順氣又坐下。夫役也開門進來。添添爐子裡的煤。在暗中偸笑。整完就走了。一時話笑聲被添煤丁當聲敲破。也是怕夫役笑話。夫役走後。他又繼續的說。「你聽那聲音有多麼響亮。節奏多麼和諧。又多自然而沉痛？要是新年有這個題目。定能得個銅質獎牌。但這乞丐不是知道你的是新詩。是自然的哀告。無銅牌名譽心的驅使。所以作得如此好。一點彫刻氣沒有。不然總有一種銅臭氣⋯』

『得了！得了！是了。別絮絮叨叨的說了。自掃自己門前雪。別管他人瓦上霜。說短論長有什麼用處？』我擱住他的話頭。發了這種命令口氣。確知道唐突失禮。冷刻失容。但當時我何嘗想得他討厭？而不願意聽他喋喋不讓的教訓。不過我心靈深處的傷痕隱隱作痛。不容我再多聽了！

謝謝！M君！我的好朋友！

我借此深深的謝謝你。

因爲你那時看我那傷痕。知道我心傷。而百般滑稽以慰藉我。但。那時你也知道我不是煩惱你嗎？是的。你一定知道我痛極了。不是滑稽所能安慰的。所以你那時索興跟我就寢。猶說－

達觀無處不自然。
簡單了自然才達觀。
活潑歌聲。物外超然。
詩人本面。

（未完）

教育童話　苦中有樂（萬谷源次郎）

我上回做了一個夢。到如今還沒遇見過。這麼可怕的夢有。一天三更的時候兒。我從個人沒事遛達。到了一座大樹林子裏頭。忽然出來了一位白髮白鬚的老仙。我很恭敬的拜了他。他滿面笑容的對我說。你的母親。現在有病了罷。我告訴你。有頂好的藥草。你找着給他吃。就要大好了。你別疑惑我的話。我說多謝多謝。我就遵您的命哪。我問那草名叫甚麼。在那兒有。老仙說那是你別問我。我告訴你。那草樣兒就是了。你盡心竭力找一找。我管保你必能找出來了。說完了這個話。老仙就不見了。我恍惚不知所爲。以後每天我就出門找去。常不在家。或是在本國的海邊兒上和山澗裡甚麼的。尋常有未曾去過的地方。如今也全都到了。我見人就問。因爲草名兒不知道。所以叫孩子們。看我氣迷心邪的瘋了一樣。好些個日子。我找得辛苦極了。

有一天天一亮。我忽然就明白了。自己是還沒見過的。在山腰大石頭上站着了。上邊兒看下邊兒看。都是高山峻嶺。由下邊兒上去。由上邊兒下來。怎麼樣走來着也不清楚。我猛然看見了。那大石頭有一個大窟窿。我有點兒害怕。可是願意瞧瞧裏邊兒。就打自己站着的那塊大石頭上。偸眼兒看着了。曖呀！怪哉。像花兒似的。有一個頂好的小姑娘出來了。手裡拿着一根木杆子。前頭綁着幾條的白布。對我說。我知道你找的那東西。是離這山根兒底下。有五百里地。那一帶很多。可是路上。有毒的沒毒的。有大的。有小的。算不了的幾千萬隻的長蟲。四季常有。簡直的不能走的還有對你別的一件事。我是在這嚴窟裡住着的。魔王底下人。魔王叫我說。現在在外頭走岔了路的。有一個日本人。你帶他進這邊兒來。我要把他吃了。我想你實在可憐的人。可是沒法子不免叫魔王吃了你。你想開了罷。咱們一同上裡頭去。我聽了這些話。立刻就肌上生慄。顏色如土。滿身戰的站不住了。可是我假裝着有勁兒。大聲一喝說。我是日本人。怎麼爲你們好吃的東西呢。我就不答應了。你隨便辦罷。小姑娘有氣了說。我手裡有一根木桿子。往你身上一觸。就不可離。你決沒有跑的路●你不答應。我沒法子。就拿這木桿子。拿住你罷。我們兩個問答還沒完時。就打起架來了。他追我。我就跑了好些個工夫。我跑的疲乏已極。任甚麼也顧不了。望山底兒飛下來了。以後自個兒。心裏不清楚了。覺着糢糢糊糊。在一個草房裡燒傍睡着。看見屋內有一個老頭兒和老婆。給我費心保養。我恭敬道謝。您是甚麼人。怎麼在這深山裏頭住着呢。還是我怎麼到這兒來的呢。老頭兒說。我由前些年。隱了這麼外的地方。沒事的時候兒。到去打獵。昨天依常的打獵去了。那時候兒我看見了你的死身。可是還有點兒脈力。所以我背你到這兒來設法救活了。你別客氣。住幾天。好好兒養病就是了。我說謝謝。若是您不看見。我一定死了。實在我的幸福。您如此費心。我實在感謝不盡了。老頭兒問說。你是往那兒去。我說是因爲我母親有病。所以我找藥草去了。老頭兒說。啊！你找的那藥草。我明白了。可是路上有許多的長虫。那地方到底不能走。咱們在這兒會面。就這是有緣了罷。我教給你上那兒去的法子。可是道路不好走。我給你一張地圖。你按着地圖去。就行。那邊兒有長虫的地方。這邊兒還有一條的大素練●底下有一個碧潭●你就齋戒沐浴。向天禱告。如要你十天一心不亂。我管保那老仙就出來。必定指教你。過那碍難地方的法子。我住了好幾天。老婆兒給我做幾個飯團子。老頭兒也給我一張地圖。都預備好了。挑了一個好日子。就走了。離家走不遠兒。就道路不好走。辛苦很多。纔到了那瀑布的底下。歇一會兒。就在碧潭裏。拚命禱告。誦了咒文。到了十天。我乏的利害。躺着一睡。忽然老仙出來。對我說。你實在好些日子苦行不撓。千撓不屈。能守我的命令。我喜悅極了。所以過這碍難地方的時候兒。我派一隻仙鶴跟你去的。這仙鶴是現在壹千多年。確有神通自在的妙力。他一定明天到這兒來。他腿上綁着繩子。和千里眼。照相機。都預備了。你好好兒拿繩綁着你的身上。還告你說。仙鶴有高飛的時候兒。有矮飛的時候兒。若矮飛的時候兒。許多的能吃馬樣兒的大長虫。在樹梢兒抬頭。日光炯炯張嘴一吞。噴火棲棲迫身的光景。可是你不用害怕。留神做照相就行。若高飛的時候兒。拏千里眼瞅下去。這兒還別的沒有的光景。又一與。這就是你將來成人的時候兒。很要緊的家寶。說完了這個話。老仙不見了。我很喜歡。一宵也沒有睡覺。天一亮時。就齋戒沐浴。等他一會兒。仙鶴就飛下來了。在我的傍邊兒一立。曖呀怪耶。仙鶴還很是馴順。

我坐了仙鶴的背上。就出了門。路上矮飛的時候兒。將被嘴一吞數次。危難的機會是仙鶴可以快跑了。那瞬間。●間不容髮。我也不慌不忙。照了相了。高飛的時候兒。拏千里眼瞅下去。有大的有小的。各樣兒長虫。充實聚集。其數不知有多少。就中有三四個地方。累累一疊編成框形的光景。後來再看不得的事情。這實在將來頂好的家寶也。

當天晚上。到了有藥草的地方。仙鶴就回去了。我拿藥草。作了一間小房子住着。每天剪除那藥草。乾了草堆。好幾天。都預備好了。就齋戒沐浴。向着穹禱告着。猛然禿下來的。有壹千多隻的鶴。都腿上綁着。一條的繩子。我快把那乾了藥草。都結上鶴的腿上了。自己一個人。坐了仙鶴。號令一下。就一塊兒回家去了。

一同到了我房子門口兒。家眷都驚喜欲狂。接來了。帮着拾掇完了羣鶴都回去了。和我母親面會說。到如今。煞費苦心的搜完了。羣鶴都回去了。和我母親面會說。到如今。煞費苦心的事情。母親很喜歡。就把那藥用下去。過了七八天就大好了。

底下專心研究。開設靈藥製造所。都俱已齊備好了。製出來的藥丸子派遣廣告員。在衛要的都市上。廣爲散布。藥極靈妙。他們都很是喜歡。各人都盡力宣傳。所以開了張。立刻就門前成市。各地方來批發的很多。究竟製藥要不敷求。其後每年擴張了事業。也不敢批的數量。意興旺。紅利益廣。這真正是造化極了。我想這麼樣財產。都作或公共事業上。這就是人生最大的快樂事。於此先設私立仙鶴保健浴場兩三處。這因爲是藉仙鶴的高壽。與咱們保健上。所要的設備完全好了。後來又續設立。孤兒院。施醫院。私立圖書舘。還有對於苦學生們。施給他們學費也不少了。又在學生很多的地方。立了一個學生慰安俱樂部。內有種種遊行。以備禮拜祭日的時兒。學生們在內取樂。所以學生們翹首等候。禮拜和祭日。對於天災人害。陰名施欵物品。以積陰德。對於自己刻苦。對於人寬厚。雖受了艱難。也是無上可樂的事啊。古人云『天之將與幸福於是人。也必先苦其人』誠哉斯言。

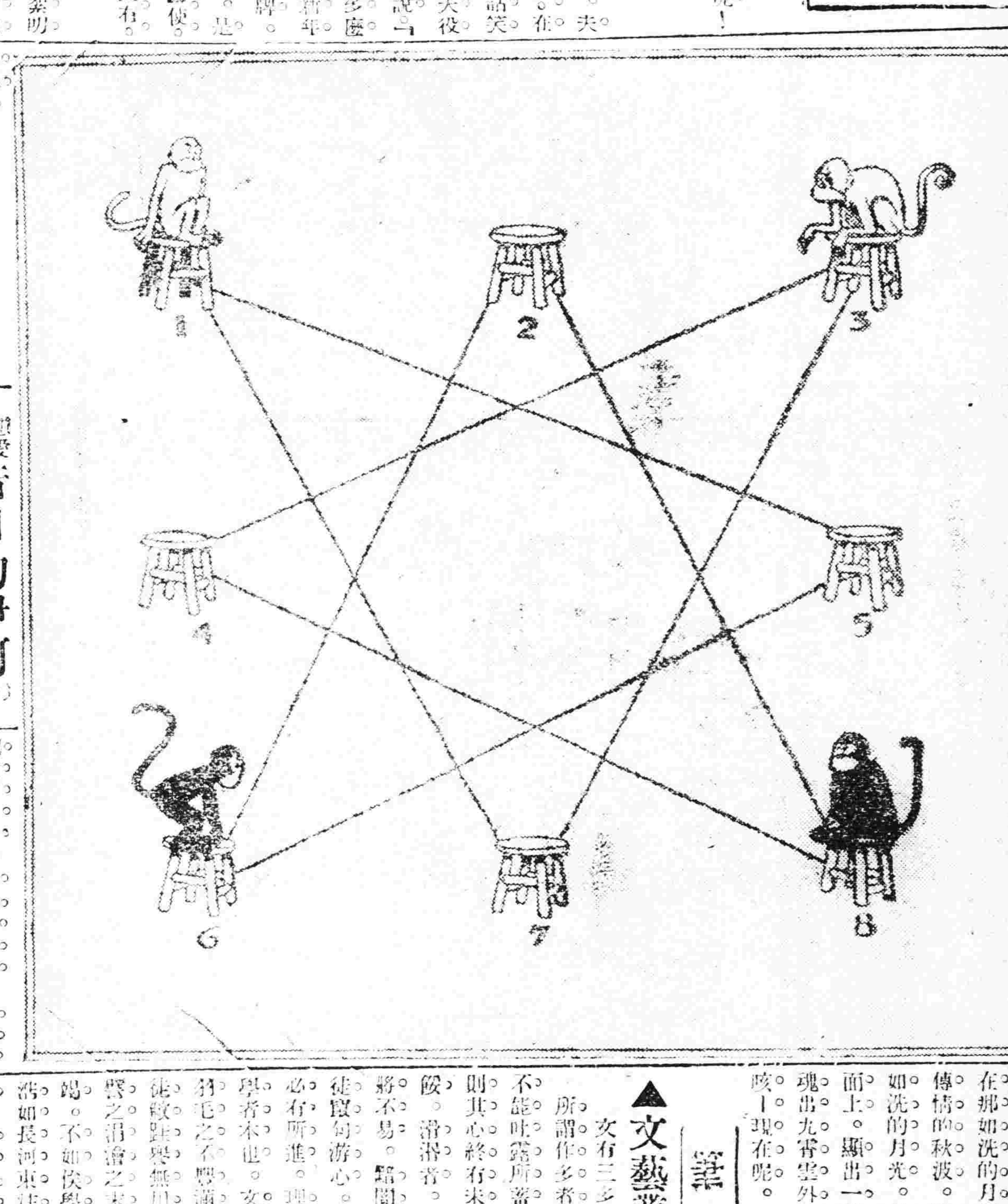

八個櫈子四個猴兒兩白猴兒各坐1 3櫈子兩黑猴兒各坐6 8櫈子⋯⋯四個猴兒都願意換櫈子黑的兩各要1 3兩位白的兩各要6 8兩位行路僅有幾條直綫不可外走而且一個櫈子的平面沒有兩猴兒可坐的大⋯⋯衆位試研究研究怎麼走法可以算得頂簡單的替代過來

戀愛小說　昔日的伊呵（一）（宗芳枝）

麒瑞娜呵。想起『昔日與伊』同往北山呵。觀不盡的美景呵。說不盡的興趣呵。在那濃陰的樹下。花前的旁邊。見伊秋波的妙曼。芳顏的秀麗。被那夕陽之光。射在伊的面上。我看着實在滿意得很呵。櫻唇一點。微微一笑。露出那雪白似玉的牙齒來。越代好看了。在那時伊所說的話。什麼。你我愛情咧。拋定宗旨咧。結婚之事咧。又是什麼。將來的樂趣咧。現在呢。咳！竟置於度外了吧。那年伊在女學讀書時。每日上下學。定從我的門前的路過。表現出那一日不見如同三秋的樣子來。使我每日亦在門前目送伊送次。咳！現在呢伊亦不瞭學了。我亦不得目送了。你我情場得意之時。伊贈給我的。什麼繡的洋枕咧。手捲咧。腰巾子咧。又是伊的玉照咧。我見時。如得眞寶一般呵。至我亦保存的還在呀。咳！我贈給伊的小像圖書等紀念品類。現在不知丟到那國去了。想起昔日與伊。在那如洗的月下。賞玩晚景。見伊傳情的秋波。不住的望着我。被那如洗的月光。射在伊那如花似玉的面上。顯出一種情媚的樣來。使我魂出九霄雲外。受那無窮的樂趣。咳！現在呢。

（未完）

箋記

▲文藝叢考再編（續）（陶明濬）

文有三多

所謂作多者何也。讀書縱多。而不能吐露所蓄。以與天下人相見。則其心終有未安。其氣必不能免於餒。滑滑者。安保其無縮合者。恐將不易。踏閣而不明。繁積而不發。必有所進。理未必有所通也。或罷徒覽句游心。循行數墨。則學亦未學者未也。文者未也。與之未充。如羽毛之不豐滿。必不可以高飛。而騖之滑滑之末流。日日宣洩將見其竭。不如俟學之已成力之已厚。沛然如長河東往。不亦極人間之快事乎。日此說也。何嘗不然。而未可以此自限也。學行邯鄲者。必使學成。乃許其學步。一旦有急難至。吾恐其手足無所措。躍戾奔曲。十步莫移。將聽盜賊之害割。而冊揣然錢其如飴。若而人者。必將規規然自失。而壁壁然自惡之。豫楷渠傻之中。彼將無所逃。塋乎茫乎。大離之不可免也。使其平日。學步於人。自立於己。法則既得。而精力亦不失。則與齊俱入。與汨偕出。獨往獨來。純純常常。人誰能得而基乎。何至捧幣扶墻。朧逃而迷所向哉。

然則以學步喩作文。不能以學步之未成。而不許動作。可知不能以讀書之未就。而不許作文也。有事當於吾前。不舉步萬不能成。則舉步正不可已之爲也。有理含於吾心。不行文萬不能顯。則行文亦不得已之務也。今人眼界過高。視古人猶等諸自鄶。氣不可嗣不勝。及乎一已臨文。非特古人之長處。不得而有。即古人之短處。亦夢想不到。於是因悔而生懼。因懼而生厭。往然勃然。其與之無窮也。油然滲然。其思之不盡也。紛乎宛乎。其理之猗而莫能發也。津津乎猶有惡。如使之在喉。既不能吐。又無術以探取之也。枯槁之士。所宿者名。以藏拙取巧之故。而名亦莫保。豈不大可惜哉。陋釋不得成。心若懸於天地之間。顏色陣險。精神悶散。猶乎其事。而莫之能記也。沛乎其說。不可以爲理。亦且不可以養生。僞。而莫之能達也。混遯叢生。理於心耳。而莫可止矣。可畏哉。

戲劇　流離恨（續）（詠秋）

劉母－咳嗽⋯嗽⋯咳！（麗娟扶起病母作捶背態。）

劉母－咳！你說什麼？你哥哥走了嗎？

麗娟－沒有走。（志遠把盆放下。走到床前。）

志遠－媽媽醒啦覺得好點沒有？我還沒有走呢！

劉母－你幾點鐘走？

志遠－營裡六點鐘開拔。我五點半鐘就得往營裏去。

劉母－你駐防。要加謹慎。對於地面人民。要加保護。千萬不要和別的軍隊學。到處奪取。有損祖宗的陰功。

志遠－是的。這一層。請媽媽放心。兒絕不能叫軍隊各處擾亂。至於兒出去駐防。也請媽媽不要時常掛念！

劉母－是。啊你出去駐防。我道不掛着你呀！如果調你去打仗你可以早點辭差回來。我的病幾天就好了。你不用掛着啦！

志遠－媽媽！好好養病吧！家裡的事。都託東院瀟哥先代爲辦理。現在時間已到。我－要走－走了！

（志遠悲痛的淚。隨娟面上現生死離離的樣子。目出淒淒容顏來。眼圈上紅了一紅。作別止淚狀。志遠行禮作別。向外走。）

麗娟－哥哥！你可要常來信啊！早點回來！（啼極悲痛）（落急下。）

（未完）

三月一日
舊正月十七日
月己　人閑　危
曜甘　安　宿

▲一白之人總以利誘萬勿與人同行不義西南壬吉▲二黑之人遭主顧參謀之日在外尤因北南長吉▲三碧之人逢長上援助之吉日勿疏忽勤勞勵坤北丙吉▲四綠之人勿起過分之望宜守日常營業坤北壬吉▲五黃之人進退俱有一難之日不動則安北南東吉▲六白之人動其德而圖其心吉慶自來之日東南坤吉▲七赤之人受長上壓抑之日外部之活動凶壬西東吉▲八白之人變化歸常之日事物疏忽則急轉直下丙東艮吉▲九紫之人進取吉退思敗旅行移居等妥然無事東丙乙吉

奉天紡紗廠廣告

本廠定於陽曆三月十日上午十時在本廠開股東會務望各募股機關照章推定股東代表屆期蒞臨爲荷

奉省商業銀行招股廣告

本行原額股本奉小洋二百萬元業經收進一百五十五萬餘元擬再續招四十餘萬元以期足額每股奉小洋一百元惟因本行現存公積金五十萬元作股百元應存三十二元之譜除舊股東以所領股息紅利入股不加公積金外凡新入股者每股百元附加公積金二十五元新舊股一律享同等權利以昭平允望　紳商各界新舊股東惠顧投資敝行不勝歡迎之至收股處奉天總行哈爾賓長春開原西安西豐山城鎮遼源洮南新民錦縣各分行以及本行董事會均可接洽以資便利特佈

奉天省城大西門裡　商業銀行經理田國鈞謹啓　中日電話　六一五　四〇八　六二五　五四五番號

恭頌東北陸軍第四十旅李參謀長恩瀛君九十四團團長秦相九君体恤商艱之德政

本邑於客歲臘月初開來防軍一團共士兵千餘名林街大商無幾駐所爲難招待力籌因此商號苦甚幸經李秦二君体恤商艱臘月廿八日將該軍撤開往別埠各商號斷累當經李參謀長以獎款賞與商會千餘元以補各商之前虧並蒞臨商會正副會長普頒前情當日午後七時李秦二君率同將該軍隊賓行開去似李秦二君之功德林街商民無不感佩謹登報端藉表公德

大林鎮商會　正會長劉善亭　副會長李遠英　啓

關東參茸店開幕廣告

敬啟者鄙人爲發揚東省土産起見特聯絡各界同志在奉天西華門外開設關東參茸店凡店內所售之老山人參以及各種秧參梅花鹿茸以及各種馬茸均遣人親赴長白撫松安圖臨江等處苦心搜集以供南北遠近顧客之購用他如參鬚參鬚鹿筋熊胆虎骨酒鹿胎等以及最優高麗紅參頂上大西洋參等亦無不聘請飽有經驗之技師精研細製以挽參茸界之頹風而啓參茸界之大光敝人素抱有改良社會擯出偽之宿願個身臨商界絕不能如奸商狡詐以自欺欺人而負初衷如蒙各界人士惠臨購買方知言之不謬也凡各埠如有函購者當即按錢奉上但郵費以分量之大小將郵資寄下可也

本店主人謹啓　中國電話一六三九號

聲明遺失滙票作廢

謹啟者本行本月十九日午前茲有本埠各商號交來代向長春東三省官銀分號匯舘之匯票八張每張背面均經蓋有惠華銀行圖章內計由延吉匯來王振九第二百七十三號哈大洋一千三百二十六元又王馬氏第二百七十四號哈大洋一百五十元又袁王氏二百七十六號哈大洋壹百元又王汝金二百七十七號哈大洋壹佰元又王振九二佰七十八號奉大洋四佰元又由通遼匯來元記第五佰七十參號奉大洋三十元又元記五佰七十二號奉大洋一佰元又由奉天匯來福興合第九十二號奉大洋參仟元不意在路途失落或因搶掠被竊亦未可知除已商准官銀號具保使出並函請長春總商會存案外爲此登報聲明如有拾得上項匯票無論中外人等一律作廢無效官銀號亦商准不付欵乞公鑒是幸

長春惠華銀行啓

聲明房契欠帖作廢

啓者有朱希順携帶東信德堂名下房契一張坐落吉林下二台並帶去李澤仁欠帖一紙赴下二台辦事私自逃走後拐去房契欠帖恐有抵押借欵情事嗣後無論落于中外人手概作無效恐未週知特此登報聲明作廢

昌圖東信德堂啓

恭頌駐豐東北陸軍騎兵第六旅旅長武公中原暨副官等之德政

茲因武公奉令討逆出發路過西豐西安東豐三縣民車百五十輛隨隊運輸前線委副官李子斌押運軍需顧慮週到鄙等之劣馬均經武公出價購補以資應敵人食馬喂毫無缺乏鄙等在口皆碑頌聲載道至今戰事告終武公派副官士開亭携欵將鄙等押送回籍留守副官邸邁寨派兵分送回籍鄙等不但感激武公之洪恩而敬副官等之功德想我國之軍將比如武公者不可多得鄙等無以爲敬載登鳴謝

西豐　西安　東豐　三縣車戶代表　傅顯廷　何易三　趙會民　公頌

鳴謝聯保水火險公司賠欵可靠

啓者敝號日前因鄰右失愼致將貨物全焚幸在華商聯保公司保有火險當蒙該公司派員查驗屬實立即照賠哈大洋二千八百元整足見該公司信用素著賠欵爽快用特登報鳴謝並介紹各界保火險者可採擇此妥靠之華商聯保公司也

吉林商埠由記號啓

本銀行號爲提高奉票價格起見特備規元二千萬兩組織一公共匯兌所附設在東三省官銀號內按照市行減價出售上海規銀及天津現大洋每日以合規銀十萬兩爲限以開始出售之低減價格作爲標準逐日公同核定懸牌公佈嗣後市行低落亦隨低落限度逐減若市行暴漲仍以標準價格出售以副有減無增之旨此項公共匯兌所已於本年二月二十三日成立開始辦事期限七個月除匯兌規則另行懸牌公佈外凡外城購辦入口貨商來所作匯者須先經奉天總商會之證明城內商號來所作匯須依匯兌規則辦理恐未週知用特登報聲明

奉天交通銀行
中國銀行
東三省官銀號

綫（山海關　天津　北京到　錦州　清河　新民　奉天到　鄭家屯開　四平街到　吉林開　長春到　前　後 ……）

382
303

奉天市政公所化驗有效特准銷售

李氏眞正 **人人樂仙膏**

專貼婦女 ●經血不調 ●赤白帶下 ●久不生產 ●行經趕前 ●行經趕後 ●腰腿疼痛 ●肚腹膨脹 ●閉經不見 ●瘀血瘀寒 ●子宮寒冷 ●乾血癆症 ●鼠瘡瘰癧膏 ●五淋膏 ●以上各症百貼百效專貼魚口膏

定價 每大貼十八元、十二元、中貼六元、四元、三元 小貼二元、減價一半一月爲限

補腎壯身 **大力强腎丸**

熊虎鹿三腎丸

主治各症

▲破身太早 ▲房事早洩 ▲腎精虧損 ▲先天不足 ▲房事過度 ▲四肢無力 ▲腰膝酸痛 ▲色慾過度 ▲下元虛弱 ▲夢遺滑精 ▲陽萎不舉 ▲年老氣弱 ▲情竇早死 ▲陽莖短小 ▲臨房畏縮 ▲交媾不歡 ▲精竅不固 ▲交不耐久 ▲氣血兩虧 ▲見色滑精 ▲精神恍惚 ▲腰腿疼痛 以上各症百服百效

●定價大洋一瓶一元五角函購同件不誤謹防假冒

大力丸 三腎丸 定價 一瓶大洋一元五角 一元二角 匯票不通郵票代價減價一半

主治諸病特有奇效

婦女白帶仙丸 主治 ●婦人閉經 ●白帶肚痛 ●行經錯後 ●子宮寒冷 ●經血不調 ●行經往前 ●肚腰疼痛 ●胸脹少食 ●久不生產 ●因毒小產 減價一半一月爲限

本堂精製以上各種聖藥所爲濟世活人起見 ◎減價一半一月爲限

婦女調經丹 專治婦女閉經 功效如神 每付三角

雙童商標 謹防假冒

功效主治 **育聖賓**

善能滋陰補腎添精益髓强壯筋骨陽固本之精聖藥也先天不足腎經短小房勞過度手淫過度遺精滑精液缺乏精滿精冷子嗣艱難陰萎短小陽萎不舉而不堅堅而不作久房事早洩心跳心動年老氣衰多小便精神困倦頭暈眼花目作卒陽行事不速凡動作精神四肢無力腰腿酸軟形容枯瘦食用了成奇效壯症因虧所喘致各症所無論多年腎虧虛弱胃口者有奇效永保無病純係補劑非市售之藥品可比法如無病常服得其十分之益且体質健壯精神足而房事之快美不必嘱其之滿意故東西兩洋名醫治腎虧陽萎不舉病時速服眞正育聖賓其藥性溫和而不猛劾力宏富而不燥爲遠和者易於常服補中之一大王也

止嗽固肺丸 專治癆傷咳嗽肺病咳嗽痰喘吐痰吐血咳嗽立止等症保去根服藥一粒二付 定價三角 減價一半

痔瘡除根藥 專治遠年近日內外痔瘡漏生管大便下血長流毒水奇癢脫肛腫毒等症輕者二瓶重者服三瓶保管去根 定價大洋一瓶一元

戒煙 **一粒仙丹** 刻己仲秋天氣稍涼正値除瘾不如服斯藥自病不犯天吐不瀉毫無痛苦照常辦公每丸大洋二元四角 定價 ●減價一半

童子牌 僞記

謹防假冒

雙童商標

◆呼蘭河華英藥房 ◆拜泉天昌照相館 ◆岫巖永慶書院 ◆富錦永濟藥房 ◆雙城縣東亞藥房 ◆額穆縣玉昇藥局 ◆平地泉華北號 ◆海林站會榮藥局 ◆山海關華僕藥房 ◆阿什河田昌永 ◆梨樹縣天德堂

◆范家屯泰和公 ◆牛莊縣益和昌 ◆撫松縣興盛升 ◆樺甸縣永慶記 ◆秦皇島新昌房 ◆濟南歐藥房 ◆灤縣華裕昌永 ◆青島安興號 ◆山東樂安藥房 ◆徐州三多藥房 ◆山西霍縣泰和號

◆蘆台華西藥房 ◆北京公義成 ◆蓬萊協泰恒 ◆順德縣福隆魁 ◆臨春和大成 ◆范家屯義泰行 ◆河南同春藥房 ◆祁縣同記藥房 ◆張家口三晉藥房 ◆太原府中西藥房 ◆歸化中西藥房

◆北京青雲閣華歐藥房 ◆安達站五洲藥房 ◆安東德順成 ◆昌圖寶聚源 ◆鐵嶺永慶生 ◆寧安松江報 ◆江省育生堂 ◆通遼縣大來當 ◆營口義興號 ◆莊河縣成記 ◆西豐東興順 ◆八面城彩裕隆當 ◆本溪張磁舖 ◆營口元勝川 ◆長春中西藥房 ◆寬甸縣裕盛 ◆公主嶺三合公 ◆四平街天德增 ◆普蘭店三益興 ◆通化縣興盛東 ◆義縣福聚祥 ◆法庫永盛德 ◆蓋平恒裕堂 ◆吉林濟生藥房 ◆新立屯德裕慶 ◆蘭西中西藥房 ◆奉天歐美藥房 ◆奉天日站藤浪町 ◆天津中西大藥房 ◆錦縣福隆永 ◆廣寧縣興茂福 ◆洮南益興厚 ◆烏珠河大生醫院 ◆海龍天豐遠 ◆海倫中西藥房 ◆海倫興華醫院 ◆郭家店復興成 ◆寬縣天泰興 ◆盤山同德堂 ◆金州志義成 ◆奉天軍署街

◆開原廣和堂 ◆遼陽縣義和增 ◆海城福盛慶 ◆本溪城義和興 ◆千金寨德泰興 ◆張家灣永發茂 ◆遼源縣復興記 ◆營口鐵成記 ◆松樹福興成 ◆山城鎮同益號 ◆新民利順東 ◆五常縣保元堂 ◆青岡慶成祥 ◆大南屯益豐泉 ◆双廟子中和永 ◆伊通天慶堂 ◆義縣西福德 ◆長春興隆成記 ◆呼蘭河志仁堂 ◆莊河中西藥房 ◆通河口益發祥 ◆通遼縣聚興盛 ◆綏中縣華勝福 ◆長春泰和藥房 ◆奉天歐美和勝泉 ◆西安德生藥房 ◆北林子錦合藥局 ◆大沽義和堂 ◆大連廣生堂 ◆滿洲里子廣生永 ◆大孤山信昌德 ◆金家屯永增長 ◆鳳凰城洪章號 ◆柳河縣興福 ◆三岔河志生堂 ◆黎東縣延壽堂 ◆突泉縣同仁堂

震泰報館總經理處 ◆哈爾濱道外正陽五道街口四層大樓 電話一二二七號

白樓便是 眞正**福壽堂總發行** 電話一百六十號

美國醫學博士認明有效

黑色補丸

黑色補丸聖藥係瑞有氏大醫生研究有年經驗宏富發行以來經官廳化驗有效註册特許專賣又經美國醫學博士証明。各大醫學士。醫學會長。醫官醫院均皆贊許認爲補壯之聖藥滋陰之良方對於腎病可稱全球無二之補劑也（主治功効）先天不足。後天虧損。房勞過度。少年破身太早。手淫過度。見色滑精。思慮過度。夜夢遺精。腎囊潮濕。常出冷汗。精冷精清。子嗣艱難。自汗盜汗。陰短莖小。陽痿不舉。舉而不堅。堅而不久。房事早洩。腰腿酸疼。形容枯瘦。小便夜多。年久的白濁。或氣虛咳嗽。凡由腎虛發生各症。精神充足。永保無腎虧陽痿之虞。無病常服。體質强壯。服之非常有效。强精固腎。如患腎虛陽痿之人。早服一日黑色補丸則早得一日全愈矣。此藥性質和平。功效甚速。四季服之合宜。非是育品與奮之藥可比毫無流弊。効力偉大。百發百仲。服一盒有一盒之効力。服一打有一打之功能。如能常服壽活百年。不啻甘露靈芝。亦可稱謂救世聖藥。患病購服一試方知言之不謬也。定價每瓶現大洋一元每打現大洋拾元

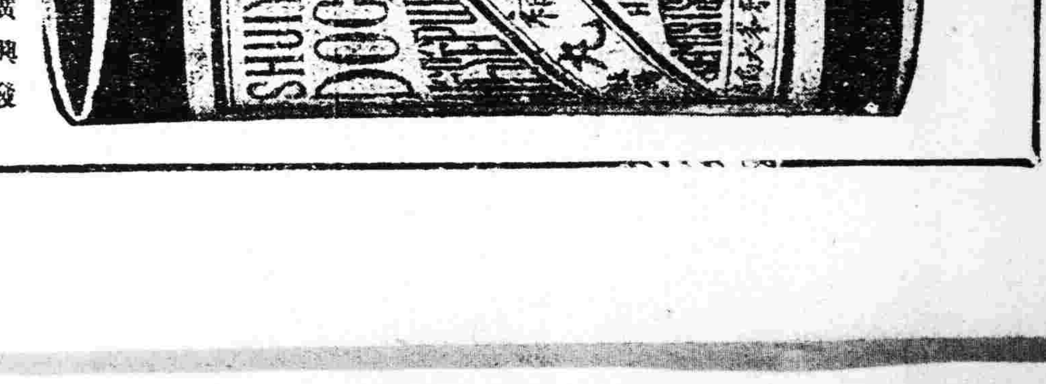

各埠經售處

北京青雲閣華歐藥房 天津中西藥房 奉天中西藥房 奉天大吉祥 奉天城碑大濟生 北市場日站恒濟堂 大連民濟醫院 大連華西藥房 大連華泰藥房 營口天和藥房 營口中西藥房 西大街元勝川 唐山中西藥房 奉天大樂安大藥房 長春和勝泉 長春泰和藥房 營口興亞藥房 洪春堂

長春中華大藥房 安東神同德堂 法庫永盛德 吉林濟生藥房 三岔河遠志生藥房 通河中西藥房 鐵嶺福盛 開原德合厚 山海關公和祥 煙台福興堂 四平街天德公 公主嶺三合福 海城德增堂 遼陽義和堂 大連西崗廣生堂 安東福興堂 千金寨德泰興

拜泉縣 明水縣 滿洲里子 雙城堡 新立屯 一面坡 阿城縣 昌平縣 鳳凰城 遼源縣 江省 江省 呼蘭 綏化 雞冠山 梨樹縣 海倫縣 錦縣 廣增和 資生堂 永德堂 德裕慶 德和永 世昌銓 恒裕堂 大德堂 德和會 東泰堂 德和盛 義和謙 錦和隆 德厚興 天德堂 久逢長 福陞永

金州 松樹 寧安 洮南 安達 西安 八面城 通遼 義縣 海龍 巴彥 橫道河子 拜泉 興城 豐樂鎮 新民縣 志義藥局 福興成 永生堂 德慶仁 中西藥房 中西藥房 東和堂 德慶同 新泰增 大增興 洪順號 信記堂 天合堂 英美烟公司 德興昌 通聚成 德盛東

大黑河 呼蘭河 富錦 賓州? 大賚 郭家店 昌圖 穆稜站 張家灣 五常縣 蘇家屯 范家屯 本溪湖 西集廠 海林站 綏芬河

廣興發 永德堂 新來春 永生藥房 志義成 衛生藥房 德慶亨 中西藥房 天成永 德泰增 保元堂 永興堂 天德慶 春興堂 錦合福 百工藥店 會榮福 雙發和

總經理哈爾濱道外十五道街韓奇峯大藥房說明書函索即奉

奉天震泰報局 奉天歐美藥房東波 雙城堡世昌增 瓦房店天和盛 德惠縣謙和順

利亞補血丹

殘冬既盡氣轉三陽人類之血液每常隨之而貧弱故當春光明媚之時萬卉競茂之際而人反覺精神疲倦時戀夢鄉春醉春眠之語因之皆成詩話本號所製之利亞補血丹善能補血養氣健胃壯陽服之精神立增食飲倍進大好春興庶不自負也

奉天小西關大井沿

利亞大藥房監製

資本金壹億圓（全額拂込濟）積立金八千參百五拾萬圓

橫濱正金銀行

奉天支店（宿直用）

電話 日一一一番 日一一二番 日二五〇番 日五三七番 中四七一番

◎總行 日本橫濱

▲分行所在地 東京、名古屋、大阪、神戶、下關、長崎、青島、濟南、天津、北京、香港、上海、廣東、牛莊、大連、開原、長春、哈爾濱、西貢、新嘉坡、蘭貢、卡魯卡達、孟買、卡拉其、馬尼拉、斯馬拉巴牙、斯馬蘭、巴大必牙、西駝尼、倫敦、里昂、漢堡、紐約、布哇、桑港、囉斯安賽路斯、紐育、利歐鐵加內羅、布中納細愛兒斯

英商 仁記洋行

專售 火車汽車雷車電料 鐵軌五金建築材料 墻粉鉛油工廠原料 呢絨布疋各種顏料 （總經理）具德務第打字機

經理 北英火險 中華火險 公律冠冕火險 汽車保險 宏利人壽 **保險公司**

洋經理傳瑞敦 華經理藏福蔭 售貨主任王新風

奉天大西邊門外路北 中國電話日長一五二三 一二三九

藤田洋行

美國三大汽車公司滿洲總經理 高級乘用汽車 ●歐巴覽都牌 ●維祿士乃多牌 ●哈德送號

奉天新站三層大樓

奉天浪速通

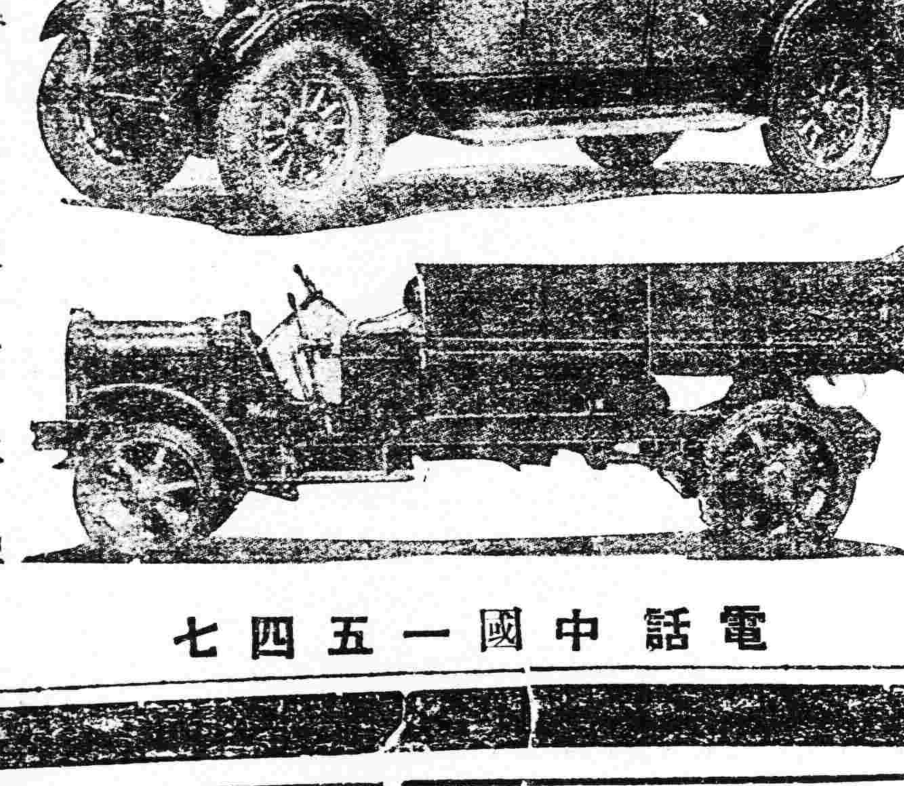

載重汽車 ●飛得祿乃多牌 ●晉達那笑那祿牌

各牌汽車各部零件及修理用工具

電話中國一五四七

奉天中街四層大樓

吉順絲房 綢緞呢絨 百貨商場 廣告

東風和煦草木萌動轉瞬流光又屆新春之候矣時序既遷服用所需亟宜及時購置敝號大樓落成百度蔚新所有呢絨綢緞綾羅奇葛紗絹平金刺綉員外衣帽禮服蟒袍喜壽屏幛嫁娶奩妝旅行器具皮張國產以及華洋物品普通雜貨業均搜辦齊集應有盡有無美不備務祈中外各界惠顧早臨不勝歡迎之至

吉順絲房謹啓

中國電話 一樓二百九十號 二樓一千二百九十號 日長電話 批發部一八七六番 三層樓一八七四番 電報簡碼六二九九

奉天同義合綢緞呢絨布莊廣告

本號例逢冬季即將應時諸貨採運齊備敬待各界採擇新如到絲絨毛織電閃綢緞顧綉服裝旅具等貨花新色艷應有盡有無不俱備倘蒙賜顧價値無不克己從廉如外埠函購郵寄便利決不致悞裹皮郵費一概讓免

代理 獨秘 雷九上六神丸 玉樹神丸

中國電話 綢緞部四九七 批發部四九九 軍服部五〇〇